Aria di Montagna

Periodico a cura del Cai - Imola Anno XXXVIII - n. 1 - Marzo 2021
Poste Italiane SPA - Sped. abb. postale - D.L. 353/2003 (conv. in L. 27/02/2004 n° 46) - art. 1, comma 2 e 3, CN/BO

REDAZIONE E AMMINISTRAZIONE:
Imola, via Cenni, 2
e-mail: cai@imola.it
sito internet: **www.cai-imola.it**
Direttore responsabile:
FABRIZIO TAMPIERI
Proprietario:
CLUB ALPINO ITALIANO - SEZ. IMOLA
Reg.Tribunale Bologna
n. 5127/83 del 24-10-2018
Stampa: Grafiche Baroncini, Imola

Ecco i vincitori del concorso «Che montagna ragazzi» su Giuseppe Scarabelli

Premiate le scuole Bizzi e Ponticelli

Pubblichiamo i racconti vincitori del concorso «Che montagna ragazzi». Siamo grati alle insegnanti e agli alunni dei plessi scolastici delle scuole primarie Bizzi, Carducci, Ponticelli, Sassoleone, Campanella e Castel del Rio per l'impegno e l'entusiasmo nel portare a termine gli elaborati, già iniziati nel marzo scorso, ma sospesi per pandemia. Premiati con menzione speciale anche i racconti della IV A Carducci e della V C Bizzi.

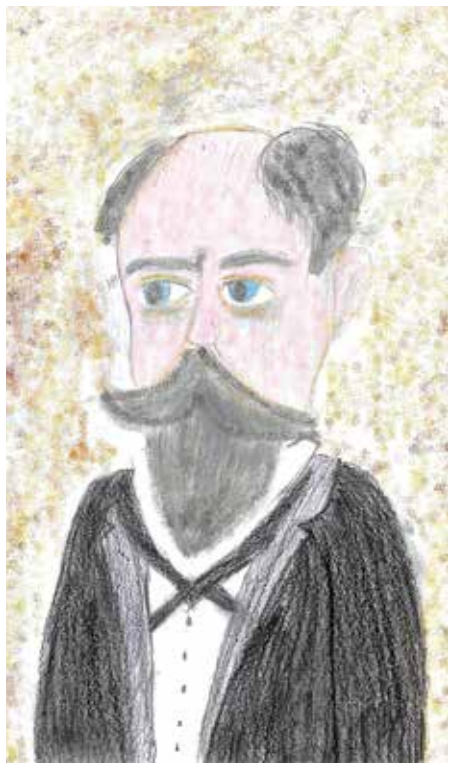

Storia di un rinoceronte in Romagna

classe IV - primaria Ponticelli, maestra Elisabetta Sarti

Mi trovo in una foresta fitta, piena di alberi e piante di ogni tipo. Ad un certo punto compare davanti ai miei occhi un gigantesco rinoceronte, grosso e possente, con pelle grigia e rugosa, come quella di un anziano, un corno molto lungo e appuntito come la punta di una amigdala. Improvvisamente mi sento avvolgere dalla paura, ma mi avvio verso di lui. Il rinoceronte fermo ed immobile come un albero secolare, mi fissa e con voce cavernosa, sussurra: "Giuseppe, Giuseppe, un giorno ci ritroveremo!"

Mi sento confuso e gli rispondo: "... ma come? È impossibile!" Il rinoceronte batte furiosamente le sue robuste zampe sul terreno, smuovendolo e ad un tratto… Mi svegliai e mi resi conto che era solo un sogno.

Ero sudato e impaurito, agitato, non capivo che cosa stesse succedendo. Mi alzai in fretta e furia, e iniziai a pensare. Ricordai che nel sogno il rinoceronte era vicino ad un albero e che le foglie di quell'albero erano simili al fossile che avevo trovato qualche giorno prima, in mezzo alle sabbie gialle, sulle colline di Imola.

Cercai il fossile della foglia, tra tutti i miei reperti. Trovato lo osservai attentamente e poi mi misi in viaggio.

Arrivato nel luogo dove erano già affiorati parecchi reperti, mi misi a scavare. Mi misi a smuovere la sabbia prima con una pala fino a quando non sentii qualcosa di più duro. Allora iniziai a pulire l'area con uno specillo, ero elettrizzato, vidi qualcosa color avorio che emergeva tra la polvere grigia. Inizia a spennellare con le mani tremanti per l'eccitazione, stava affiorando un grosso dente.

Eccone un altro, poi ancora uno… quando capii che si trattava di una mandibola mi cadde il pennello di mano. Tirai fuori dalla bisaccia il mio taccuino e confrontai il ritrovamento con le informazioni annotate. Ipotizzai che fosse una mandibola di rinoceronte. Portai a casa il fossile e lo studiai nei giorni successivi.

Improvvisamente ebbi un'illuminazione. Risuonarono nella mia mente le parole che nel sogno l'animale aveva pronunciato: Giuseppe, Giuseppe, un giorno ci ritroveremo!

Una giornata speciale

classe V A - primaria Bizzi, maestra Erica Venieri

Un mattino, Giuseppe Scarabelli si svegliò felice. Doveva recarsi alla Grotta del Re Tiberio, sulla Vena del Gesso, che aveva scoperto pochi giorni prima. Era entusiasta, perché vi aveva trovato dentro dei reperti importanti: fra questi, anche delle statuette, che gli facevano pensare si trattasse di un luogo sacro per l'uomo del Neolitico. Era un periodo molto produttivo, lo studioso stava compiendo tante ricerche per arrivare a realizzare le prime carte geografiche dell'Appennino: voleva assolutamente esporle a Parigi e ricevere il giusto riconoscimento.

Fece colazione con una tazza di latte e tre fette di pane fresco con la marmellata di ciliegie preparata dalla sua governante, si vestì e salì sul calesse con il suo assistente, pronto ad affrontare un lungo tragitto. Uscendo dal centro di Imola, mentre costeggiava il fiume Santerno in mezzo alla campagna deserta, vide dei bambini piuttosto malridotti, con i vestiti strappati, scalzi e il viso magro e sporco. Stavano ciondolando sul ciglio della strada sterrata, saltellando e calciando dei sassi. Sembravano molto tristi e annoiati.

Scarabelli rimase molto colpito dalla scena, perché non aveva mai provato questa realtà. Si commosse e pensò che sarebbe stato bello fare qualcosa per questi bambini poveri. Sicuramente i loro genitori non avevano la possibilità di mandarli a scuola: e se qualcuno avesse fondato un posto in cui avrebbero potuto divertirsi, imparare con degli adulti in grado di seguirli, in un luogo sicuro e accogliente, con i pasti certi? Lui non lo sapeva ancora, ma da lì a poco avrebbe fatto costruire l'Asilo Principe di Napoli, che poi diventò il Romeo Galli.

Arrivò alla Grotta del re Tiberio con uno spirito gioioso e quella fu una giornata indimenticabile.

con il patrocinio

Club Alpino Italiano
Gruppo Regionale Emilia-Romagna

Commissione Regionale CAI E-R T.A.M.
Tutela Ambiente Montano
Comitato Scientifico Regionale CAI E-R
Commissione Speleologica CAI E-R
Le sezioni del CAI E-R

09/05/2021 - Monte Mauro: La geodiversità nei gessi. Camminata guidata sul tema dei caratteri geologici che caratterizzano e rendono unica la Vena del Gesso. Durante tutta la giornata presidio con mostra e materiale informativo a Riolo Terme (Ra)

21/05/2021 - Borgo Rivola: Il patrimonio scientifico della Vena del Gesso e l'impatto antropico dell'estrazione.
Conferenza pubblica alla sera sul tema "carsismo e acque sotterranee con J. DeWaele (UniBo) e L. Piccini (UniFi)

23/05/2021 - Borgo Rivola: Il paesaggio carsico nei gessi. Visita al "Museo di Speleologia alla Casa Cantoniera ed esposizione della mostra. A seguire camminata guidata sul tema carsismo nei gessi

05-06/06/2021 - Carnè: La lotta per salvare la vena del Gesso (sab. 5) e la biodiversità (dom. 6)
Sabato 5.Assemblea con tutte le Associazioni che hanno aderito a Salviamo la Vena del Gesso.
Domenica 6. visita guidata a tema «Biodiversità ei gessi».

20/06/2021: In marcia per la Vena del Gesso (da definire percorso). Marcia pubblica contro l'ipotesi di ampliamento della cava di Monte Tondo.

Sezione di Imola Sezione di Lugo

"In cammino per salvare la Vena del Gesso romagnola" è promosso e organizzato dalla FSRER
Per informazioni: massimoercolani55@gmai.com tel.335 7793676.
loris.garelli1@gmail.com tel.366 9336865

TESSERAMENTO 2021

Care socie e cari soci, vi ricordiamo che il 31 marzo scadono i termini per il rinnovo delle tessere. È importante rinnovare il tesseramento in tempi brevi per non incorrere nella maggiorazione prevista. Le sedi in cui poter effettuare il rinnovo sono:

Sede CAI, via Cenni, 2 il mercoledì, dalle ore 19 - 21.30 (salvo diverse disposizioni di legge)
La Betulla Sport, via Vighi, Imola
Erboristeria Lo Speziale, piazza Bianconcini 21/A, Imola
Erboristeria Camomilla, via Cavour 34, Castel San Pietro.

La quota associativa è, come sempre, comprensiva di copertura assicurativa per spese di soccorso in caso d'incidenti in montagna anche in attività personale, mentre R.C. e polizza infortuni coprono esclusivamente i soci in attività sociale (escursioni, manutenzioni sentieri, corsi, ecc.)
Per ulteriori info e quote associative visitare il sito: www.cai-imola.it/tesseramento

ASSEMBLEA GENERALE SOCI

L'assemblea Generale è stata rimandata a data da destinarsi causa pandemia. Appena possibile verrà riprogrammata quindi ve ne sarà dato riscontro tramite il sito www.caiimola.it e le pagine social della Sezione.

Programma escursionismo

Indicazioni. Nota: I partecipanti alle attività sezionali, **devono sempre mettersi in contatto** telefonicamente, almeno entro il giorno precedente l'uscita, con l'organizzatore logistico per comunicare la propria presenza e avere informazioni sull'escursione e sulle misure di sicurezza ANTICOVID da adottare.

Per le escursioni di più giorni è previsto un rimborso spese organizzativo a seconda della durata dell'uscita, come da regolamento adottato dal Consiglio Direttivo il 21/03/2018, consultabile in sede e sul sito www.cai-imola.it. Lo stesso regolamento è di riferimento per le norme comportamentali da tenere in tutte le escursioni programmate e si dà per conosciuto dai partecipanti.

La partenza, se non diversamente indicato, è alle ore 8.00 dal parcheggio della Bocciofila in viale Saffi, Imola. Ritrovo alle ore 7.50. Tutte le uscite, se non diversamente indicato, si intendono con mezzi propri e con pranzo al sacco.

Per l'attrezzatura necessaria fare riferimento per info e chiarimenti all'organizzatore logistico indicato.

Le uscite sono riservate ai soli soci del Club Alpino Italiano (salvo diversamente specificato) Per le uscite riservate ai soli soci CAI, i non soci possono fare richiesta di partecipazione con obbligo di attivazione di assicurazione giornaliera al costo di 9€ da versare entro il mercoledì precedente l'uscita.

Lunedì 5 aprile - GIRO DEL SINTRIA
Escursione nella valle del Sintria. Difficoltà E, dislivello 800 m, sviluppo 21 km, durata 6 ore. Info: Antonio tel. 339 5748308, no messaggi. Aperta ai soci Uisp. Ammessi i cani, con guinzaglio.

Domenica 11 aprile - SENTIERO LUCA GHINI
Tradizionale escursione in Collaborazione con l'AUSER di Casalfiumanese. Ritrovo ore 8.30 piazzetta della Solidarietà Casalfiumanese Difficoltà TE. Info: ASE Ivan tel. 339 7368213. Aperta a tutti.

Domenica 18 aprile - ANELLO DI MONTE MAURO
Classicissimo itinerario nella Vena del Gesso Romagnola. Difficoltà E. Dislivello 950 m. Lunghezza 14 km circa. Durata 6 ore escluse le soste. Info: AE-EEA Mirko tel. 349 2592395.

Domenica 25 aprile - ERBE E FIORI DELLE NOSTRE VALLATE
Passeggiata alla scoperta delle piante medicinali, protette, utili e belle delle nostre colline. Partenza ore 8.20 parcheggio Bocciofila. Difficoltà T. Durata 4 ore. Calzature antiscivolo tassative. Info: Antonio tel. 339 5748308. Aperta a tutti.

Domenica 2 maggio - SENTIERO DEL RIO CAVO E IL MONTE CORNO, LINARO BASSO APPENNINO CESENATE
Il Sentiero di Rio Cavo è un percorso molto suggestivo che si sviluppa nella suddetta gola. Partenza ore 7.00 parcheggio Rirò. Difficoltà E. Dislivello 850 m. Lunghezza 14 km circa. Durata 5-6 ore. Pedule impermeabili. Info: AEAI Sante tel. 345 5943608 e-mail santepoppini@gmail.com.

Sabato 8 maggio - ALLA RISERVA NATURALE DELLE SALSE DI NIRANO - FIORANO MODENESE (MO)
Passeggiata naturalistica in Riserva in collaborazione con la Sezione CAI di Sassuolo (MO) e approfondimenti botanici a cura di Giovanna Barbieri, CAI-TAM Nazionale. Partenza ore 8.30 parcheggio Bocciofila. Difficoltà T Dislivello 200 m. Lunghezza 8 km circa. Durata 2.30 ore a sola escursione + visite nel pomeriggio. Info: Maria Teresa Castaldi ONCN tel. 333 5657980. Prenotazione obbligatoria entro il 07 aprile. Max 20 partecipanti.

Domenica 16 maggio - ANELLO DI DOZZA LUNGO LA VARIANTE DEL CAMMINO DI SANT'ANTONIO
Percorso ad anello sulle colline intorno al borgo medievale di Dozza. Partenza ore 8.00 parcheggio camper e bus di Dozza. Difficoltà E Dislivello 600 m. Lunghezza 17 km circa. Durata 6 ore. Info: ONC Laura tel. 347 8304639. Soci CAI e soci Cammino di Sant'Antonio.

Sabato 22 maggio - BASSO GARDA - MONTE BALDO (TERMETREKKING)
Panoramica ascesa sulle pendici del Monte Baldo. Partenza ore 6.30 dal Rirò Difficoltà E (breve tratto EE), dislivello 900 m, durata 7 ore. Borsa per le terme da lasciare in auto. Info: ASE Sara tel. 339 3078230. Iscrizione obbligatoria entro le 18 di martedì 20 maggio (no SMS - no whatsapp).

Lunedì 24 maggio - TRAMONTO E LUCI ALLA VENA DEL GESSO - BORGO TOSSIGNANO (BO)
Escursione naturalistica per la Giornata Europea dei Parchi. Attrezzatura: lampada frontale o torcia. Partenza ore 18.00 c/o parcheggio davanti campo sportivo Tossignano. Difficoltà E Dislivello 450 m. Lunghezza 8 km circa. Durata 3,30 ore circa. Info: Maria Teresa Castaldi ONCN tel. 333 5657980. Prenotazione obbligatoria. Max 20 partecipanti.

Domenica 30 maggio - MEDIO APPENNINO BOLOGNESE
Labante - Casella - Monti - Monte - Castellana - Chiesina del Passatore. Difficoltà E. Dislivello 500 m. Durata 5 ore soste escluse. Pranzo al sacco. Info: AEI Maurizio tel. 338 6552686.

Domenica 6 giugno - TRAFILA PARTIGIANA
Camminata sulle antiche tracce dei partigiani imolesi che salivano in montagna. Partenza in notturna alle ore 01.30 dal Prato della Rocca di Imola. Passaggi previsti alle ore 03.15 da Codrignano, ore 04.30 a Tossignano (parcheggio della Quercia) Sosta con ristoro al Passo del Prugno alle ore 05.30 circa. Arrivo previsto al Passo del Paretaio alle ore 11.00 circa. Lunghezza km 34. Difficoltà E. Dislivello 850 m. Possibilità di pranzo campestre dopo la cerimonia dell'ANPI. Accompagnatori: da Imola AEAI Mirko tel. 349 2592395, Paolo tel. 335 5779957; dal Passo del Prugno Romano tel. 335 6411488. Aperta a tutti.

Sabato 19 e domenica 20 giugno - ALTOPIANO DI CASTELLUCCIO DI NORCIA, PARCO NAZIONALE DEI SIBILLINI
Lo splendido spettacolo della fioritura di diverse specie di piante nella piana di Castelluccio. Pernottamento in albergo o rifugio in mezza pensione. Partenza ore 6.00 parcheggio Rirò. Difficoltà E. Dislivello circa 1000 metri. Lunghezza 7 km. Durata 5 /6 ore comprese le soste. Info: AEAI Sante tel. 345 5943608 e-mail santepoppini@gmail.com. Caparra 50 €. Prenotazione obbligatoria entro il 30 aprile max 15 partecipanti.

Sabato 26 e domenica 27 giugno - PARCO REGIONALE ALPE DELLA LUNA - "LA BOCCA TRABARIA E LA VALLE DEL METAURO"
Itinerari ad anello svolti principalmente sul crinale appenninico su sentieri fuori pista tra boschi, prativi e borghi abbandonati. Partenza ore 6.00 parcheggio Bocciofila. Difficoltà EE. Dislivello 700 m + 600 m. Lunghezza 18 km + 15 km circa. Durata 6 ore + 7 ore. Pernottamento presso pensione o rifugio. Attrezzatura: sacco lenzuolo/sacco a pelo, asciugamano, lampada frontale. Info: AE Claudio tel. 347 5237169. Caparra 20 €. Prenotazioni obbligatoria.

Domenica 4 luglio - FESTA DELLA RESISTENZA A CASETTA DI TIARA
Partenza alle ore 07.30 parcheggio Bocciofila. Ritrovo per la partenza della passeggiata alle 08.30 alla curva del Molinaccio sul Rovigo. Lunghezza 11 km circa. Difficoltà E. Dislivello in salita 600 m. Possibilità di pranzo nei locali della canonica a cura della Pro Loco. Info: Romano tel. 335 6411488. Aperta a tutti.

Sabato 10 e domenica 11 luglio - DOLOMITI D'AMPEZZO - Giro della Croda da Lago
Spettacolare escursione che si snoda tra Mondeval, Croda da Lago e Lastoni di Formin. Info: ASE Sara tel. 339 3078230. Max 12 partecipanti. Caparra obbligatoria 20 euro da versare entro il 31maggio (no SMS - no whatsapp).

Da sabato 17 luglio a giovedì 22 luglio - ALTA VIA DELL'ADAMELLO - PARCO NATURALE ADAMELLO BRENTA.
L'Alta Via dell'Adamello n. 1 è un trek che si sviluppa nell'omonimo Parco Naturale in Lombardia. Pernottamento in rifugi a mezza pensione. Partenza ore 6.00 parcheggio Rirò. Difficoltà EEA. Dislivello 4000 m salita, 3300 m discesa. Lunghezza 70 km circa. Durata 6 giorni. È richiesto ottimo allenamento e assenza di vertigini. Kit da ferrata, pedule medio-pesanti, abbigliamento medio-pesante, ramponi. Info: AE-EEA-EAI Sante tel. 345 5943608 AE-EEA Mirko tel. 349 2592395. Caparra obbligatoria 100 €. Prenotazioni entro il 30 maggio.

Domenica 25 luglio - DAL PASSO DEL MURAGLIONE AL BIVACCO SASSELLO
Itinerario tra il Crinale Appennico e i boschi di faggio del Versante Romagnolo del Parco Nazionale delle Foreste Casentinesi. Partenza ore 6.30 parcheggio Bocciofila. Difficoltà EE. Dislivello 1100 m. Lunghezza 22 km circa. Durata 8 ore. Info: AE Claudio tel. 347 5237169.

Da giovedì 29 luglio a domenica 1agosto - MONTE CIVETTA - FERRATE ALLEGHESI E TISSI
Emozionanti vie ferrate lungo le pareti del Civetta. Partenza giovedì 29 ore 12. Difficoltà EEA. Dislivello 1000 m al giorno circa. Durata 6/7 ore al giorno. Percorso impegnativo per partecipanti esperti. Attrezzatura: guanti, frontale, kit da ferrata, casco, sacco lenzuolo). Info: AE EEA Davide tel. 338 5000444. Caparra obbligatoria 80 €. Prenotazioni entro il 25 aprile.

Da martedì 10 a domenica 15 agosto - LA THUILE - CASCATE DEL RUTOR E ANELLO DEL RUTOR
Escursione attorno al ghiacciaio del Rutor. Partenza ore 6.30 c/o sede CAI. Difficoltà EE. Dislivello circa 1000/1300 metri di salita e discesa al giorno. Durata 6/7 ore al giorno. Percorso molto impegnativo Attrezzatura: frontale, ramponi, ghette, vestiario per alta quota. Info: AE EEA Davide tel. 338 5000444. Caparra 100€. Prenotazioni entro il 25 aprile.

Sabato 28 e domenica 29 agosto - FERRATA JULIA AL CANIN
Itinerario lungo, vario e appagante fino in cima al Monte Canin. Ferrata per esperti. Partenza ore 6.30 da parcheggio Bocciofila. Difficoltà EEA. Attrezzatura: set da ferrata omologato, ramponi. Info: AE-EEA Stefania tel. 340 2639398, AE-EEA Davide tel. 338 5000444. Prenotazione entro il 30/06.

Da venerdì 3 settembre a domenica 19 Settembre - GRANDE RANDONÉE 20
Traversata della Corsica da nord a sud lungo il famoso sentiero della Grande Randonnée. Partenza ore 3.00 parcheggio Bocciofila. Difficoltà EE. Attrezzatura: sacco a pelo, asciugamano, lampada frontale, materassino, tenda di emergenza ogni due persone. Lunghezza 180 km circa. Durata 17 giorni, di cui 14 di trek effettivi. Pranzi al sacco. Pernottamenti, cene e colazioni in rifugio. Prenotazione obbligatoria entro luglio. Info: AE Giuseppe tel. 335 8148325.

Domenica 5 settembre - SENTIERI NASCOSTI DELLE FORESTE CASENTINESI
Itinerario su antichi sentieri e vecchie mulattiere nei boschi del versante Toscano delle Foreste Casentinesi. Partenza ore 6.00 parcheggio Bocciofila. Difficoltà EE. Dislivello 900 m. Lunghezza 15 km circa. Durata 8 ore. Info: AE Claudio tel. 347 5237169.

Domenica 12 settembre - GOLA ROSSA - FRASSASSI - VAL SCAPPUCCIA.
Escursione nella Marche nella Gola Rossa attraverso la poco conosciuta Val Scappuccia. Partenza ore 7.30 parcheggio Bocciofila. Difficoltà E. Dislivello circa 550 metri. Lunghezza 15 km circa. Durata 6 ore compreso le soste. Info: AE EEA Davide tel. 338 5000444.

Sabato 18 settembre e domenica 19 settembre - FERRATA ORRIDO DI FORESTO E CARLO GIORDA
Ferrate impegnative e paesaggisticamente stupende. Partenza ore 5.30 da parcheggio Bocciofila. Difficoltà EEA. Attrezzatura: casco, imbrago, set da ferrata e sandali da fiume per i guadi. Cena e pernottamento in B&B. Info: AE EEA Stefania tel. 340 2639398 AE EEA Mirko tel. 349 2592395.

Sabato 25 settembre - ALTO GARDA - MONTE STIVO
Bellissima salita a monte Stivo. Partenza ore 6.30 dal Rirò. Difficoltà E, dislivello 750 m, durata 4 ore soste escluse. Info: ASE Sara tel. 339 3078230. Max 12 partecipanti. Iscrizione obbligatoria entro le 18 di giovedì 23 settembre (no SMS - no whatsapp).

Domenica 26 settembre - CA' DI GUZZO
Ritrovo alle ore 07.30 al parcheggio della Bocciofila e partenza della passeggiata alle ore 8.30 dalla curva del Montale dopo Belvedere. Lunghezza km 8 circa. Difficoltà E. Dislivello 300 m. Pranzo al Centro Sociale di Belvedere. Info: Romano tel. 335 6411488. Aperta a tutti.

Sabato 2 ottobre - GIORNATA DEDICATA ALLA MANUTENZIONE E PULIZIA DEI NOSTRI SENTIERI.
L'attività di manutenzione dei sentieri prevederà interventi diversi per località, durata e difficoltà. È indispensabile comunicare la propria partecipazione ai referenti sezionali al più presto possibile, prima dell'incontro preliminare in sede, fissato alle ore 20.45 del mercoledì precedente l'uscita. Attrezzi da lavoro: cesoie, troncarami, seghetti, ecc.; a chi non ne dispone saranno forniti dalla sezione. Info: Luca tel. 331 3726869 - Ivan tel. 339 7368213.

Domenica 3 ottobre - ANELLO DI MONTECALDERARO
Itinerario ad anello lungo suggestivi calanchi. Difficoltà E. Dislivello 650 m. Lunghezza circa 15 km. Durata 5 ore escluso le soste. Info: Andrea tel. 339 1551004.

Domenica 10 Ottobre - SENTIERO DEI PARTIGIANI "DA PUROCIELO A CA' DI MALANCA".
Tradizionale incontro a Ca' di Malanca con le sezioni di Faenza e Lugo. Difficoltà E. dislivello 400 m, durata 4 ore. Info: AEI Maurizio, tel. 338 6552686. A Ca' di Malanca, per chi lo volesse, possibilità di ristoro, dando preventiva adesione. Aperta ai Soci Uisp.

Sabato 16 e domenica 17 ottobre - VAL D'ULTIMO - GIRO DEI LARICI.
Escursione in Val d'Ultimo per vedere i larici con la dorata colorazione autunnale. Pernottamento presso pensione in zona. Partenza ore 6.00 parcheggio Bocciofila. Difficoltà E. Lunghezza 12 km al giorno. Durata 5 ore al giorno. Info: AE EEA Davide tel. 338 5000444. Caparra 40 €. Prenotazioni entro il 15 settembre.

Domenica 24 ottobre - ALTO MUGELLO - ANELLO DI CAMPANARA
Difficoltà E, dislivello 550 m, durata 6 ore soste escluse. Info: ASE Sara tel. 339 3078230 Iscrizione obbligatoria entro le 18 di venerdì 22 ottobre (no SMS - no whatsapp).

Domenica 31 ottobre - MONTE PIZZO E MONTE GRANDE (PARCO REGIONALE CORNO ALLE SCALE)
Piacevole giro ad anello prevalentemente su sentieri boschivi. Partenza ore 7.00 parcheggio Bocciofila. Difficoltà E. Dislivello 900 m. Lunghezza 13 km circa. Durata 5.30 ore escluse le soste. Info: AE-EEA Mirko tel. 349 2592395.

Programma alpinismo e scialpinismo

Indicazioni. Nota: I partecipanti alle attività sezionali, **devono sempre mettersi in contatto** telefonicamente, almeno entro il giorno precedente l'uscita, con l'organizzatore logistico per comunicare la propria presenza e avere informazioni sull'escursione e sulle misure di sicurezza e sulle disposizioni ANTICOVID da adottare.

Le uscite sono aperte ai soci in regola con il tesseramento, con esperienza d'arrampicata (almeno livello base AG1/AL1/AR1) e autonomia d'equipaggiamento: scarpe, imbrago, ghiere, freno, corde, rinvii, ramponi, piccozza, dissipatore, ecc. CASCO OBBLIGATORIO! L'organizzatore logistico si occupa solo di fare il coordinamento. **Ogni partecipante deve essere comunque autonomo e responsabile della propria attività.** La destinazione potrà variare in base alle previsioni meteo. Ritrovo e orario di partenza da definire di volta in volta da parte dell'organizzatore logistico. Tutte le uscite, se non diversamente indicato, s'intendono con mezzi

propri. Se non diversamente indicato il pranzo sarà al sacco, salva indicazione specifica dell'organizzatore logistico. Per le escursioni di più giorni è previsto un rimborso spese organizzativo a seconda della durata dell'uscita, come da regolamento adottato dal Consiglio Direttivo di Sezione il 21/03/2018, consultabile in sede e sul sito www.cai-imola.it. Lo stesso regolamento è di riferimento per le norme comportamentali da tenere in tutte le escursioni programmate e si dà per conosciuto dai partecipanti.
Contattare sempre l'accompagnatore almeno un giorno prima se non diversamente indicato.

Sabato 3 aprile, domenica 4 aprile, lunedì 5 aprile - FINALE LIGURE
Arrampicata in falesia e vie multipitch. Vasta possibilità di scelta tra più di 3000 vie su circa 150 falesie. Richiesta autonomia nella scalata e nelle manovre di corda. Pernottamento in loco presso B&B e/o campeggi. Ritrovo ore 7.30 parcheggio Sante Zennaro. Durata 2 giorni. Andrea tel. 349 3613088.
Sabato 1 maggio, domenica 2 maggio - ARCO
Arrampicata vie multipitch/alpinistiche. Scelta delle vie da scalare in base alle capacità dei partecipanti. Richiesta autonomia nella scalata e nelle manovre di corda. Pernottamento in loco presso B&B e/o campeggi. Ritrovo ore 7.00 parcheggio Sante Zennaro. Durata 3 giorni. Andrea tel. 349 3613088.
Domenica 23 maggio - VAL D'ADIGE - AFFI
Arrampicata in falesia o su vie vie multipitch/alpinistiche. Scelta delle vie da scalare in base alle capacità dei partecipanti. Richiesta autonomia nella scalata e nelle manovre di corda. Ritrovo ore 7.00 parcheggio Sante Zennaro. Durata intera giornata. Andrea tel. 349 3613088.
Venerdì 18 giugno, sabato 19 giugno, domenica 20 giugno PALINURO (SA) - TRA ROCCIA E MARE
Arrampicata in falesia e bagni di mare. Pernottamento in loco presso B&B e/o campeggi. Ritrovo ore 7.00 parcheggio Sante Zennaro. Durata 3 giorni Andrea tel. 349 3613088.
Venerdì 2 luglio, sabato 3 luglio, domenica 4 luglio GRIGNA - LAGO DI LECCO
Arrampicata in falesia e vie di roccia alpinistiche. Primo giorno monotiri in una delle tante falesie. I giorni a seguire vie lunghe alpinistiche e multipitch. Pernottamento in loco presso B&B e/o campeggi. Ritrovo ore 7.30 parcheggio Sante Zennaro. Durata 3 giorni. Andrea tel. 349 3613088.
Sabato 10 luglio, domenica 14 luglio - VAL MASINO
Arrampicata in falesia e vie di roccia alpinistiche. Primo giorno monotiri in una delle tante falesie. Il giorno seguente via lunga alpinistica e/o multipitch. Pernottamento in loco presso B&B e/o campeggi. Ritrovo ore 7.30 parcheggio Sante Zennaro. Durata 2 giorni. Andrea tel. 349 3613088.
Sabato 28 agosto, domenica 29 agosto - TORRI DEL VAJOLET - DOLOMITI CATINACCIO
Vie di roccia alpinistiche Primo giorno: Porte Neigre - Via vuoto d'Aria V-, secondo giorno: Torri del Vajolet - Spigolo Piaz o Diedro Fehrmann IV+. Pernottamento in loco presso B&B e/o campeggi. Ritrovo ore 6.30 parcheggio Sante Zennaro. Durata 2 giorni. Andrea tel. 349 3613088.

Programma di alpinismo giovanile

INDICAZIONI: a causa delle condizioni atmosferiche o del percorso, dello stato psico-fisico dei partecipanti o per qualsiasi motivo di forza maggiore, il programma potrà subire modifiche e variazioni a discrezione degli Accompagnatori. Alcune iniziative sono rivolte solo ai giovani, che devono essere in regola con il tesseramento, altre invece sono aperte anche agli adulti (i genitori). Per tutti i partecipanti, è richiesta la prenotazione telefonica o via whatsapp entro il giorno precedente l'uscita o entro la data indicata nel volantino se la gestione delle attività richiede un maggiore anticipo a fini organizzativi. Al momento della prenotazione verranno indicati: l'ora e il luogo di ritrovo (solitamente di fianco alla Rocca di Imola), nonché l'attrezzatura necessaria. Al momento della partenza il genitore dovrà firmare apposita autorizzazione del figlio a frequentare l'attività del settore giovanile di Imola e la liberatoria per la privacy, questo anche se alle gite sarà presente lo stesso genitore. Fintanto che permarranno indicazioni in tal senso è necessario attenersi alle misure di prevenzione del Covid che verranno indicate.
Prenotazioni e info: AAG Andrea Dall'Olio tel. 0542 20999 - 339 7612305; Gerardina Senese tel. 347 2536076.

Domenica 28 marzo - I VECCHI SENTIERI. ESCURSIONE PER COGLIERE I PRIMI SEGNI DELLA PRIMAVERA SUI VECCHI SENTIERI DELL'APPENNINO.
Organizzata dagli amici della sezione di Ravenna. Aperta anche ai genitori. Pranzo al sacco. Info: AAG Andrea tel. 339 7612305.
Domenica 18 aprile - SASSO MARCONI - ESCURSIONE AL CONTRAFFORTE PLIOCENICO.
Aperta anche ai genitori. Pranzo al sacco. Info: AAG Andrea tel. 339 7612305.
Domenica 9 maggio - APPENNINO IMOLESE - ESCURSIONE CON ATTIVITÀ DI MANUTENZIONE E SEGNATURA SENTIERI
In occasione della "Giornata nazionale dei sentieri" porteremo i nostri ragazzi su un sentiero CAI con vernice e pennelli per fare la manutenzione della segnaletica. Località da definire. Aperta anche ai genitori. Pranzo al sacco. Info: AAG Andrea tel. 339 7612305.
Domenica 6 giugno - BRISIGHELLA - SENTIERO DEI CRISTALLI PRESSO IL PARCO DELLA VENA DEL GESSO ROMAGNOLA
Aperta anche ai genitori. Pranzo al sacco. Info: AAG Andrea tel. 339 7612305.
Sabato12 e domenica 13 giugno - RADUNO INTERSEZIONALE NELL'APPENNINO TOSCO-ROMAGNOLO.
Due giorni per conoscerci, giocare e scambiare esperienze con le altre sezioni dell'Emilia- Romagna e Toscana. *Organizzata dagli amici della sezione di Ravenna.* Aperta solamente ai ragazzi. Info: AAG Andrea tel. 339 7612305.
Venerdì 25 giugno - BORGO TOSSIGNANO - ESCURSIONE AL TRAMONTO NEL PARCO DELLA VENA DEL GESSO ROMAGNOLA.
Escursione per ascoltare la notte e i suoi abitanti. Aperta anche ai genitori. Info: AAG Andrea tel. 339 7612305.
Sabato 10 e domenica 11 luglio - ALPI ORIENTALI - ESCURSIONE DI 2 GIORNI CON PERNOTTAMENTO IN RIFUGIO
Località da definire. Aperta anche ai genitori. Info: AAG Andrea tel. 339 7612305.
Sabato 7 agosto – Località da definire - escursione per ammirare le stelle cadenti.
Aperta anche ai genitori. Info: AAG Andrea tel. 339 7612305.
Sabato 21 agosto - Località da definire - ESCURSIONE AL CHIARORE DELLA LUNA PIENA.
Aperta anche ai genitori. Info: AAG Andrea tel. 339 7612305.
Venerdì 3 settembre - SERATA PROMOZIONALE
Serata di giochi e convivialità presso la sede del CAI. Aperta anche ai genitori e amici e parenti. Info: AAG Andrea tel. 339 7612305.
Sabato 11 e domenica 12 settembre - BRISIGHELLA - "NATURALMENTE INSIEME" AL PARCO DEL CARNÈ
Week end con pernottamento in tenda, gioco notturno, gara di orientamento, giochi vari e tante altre attività da vivere insieme. *Organizzata dagli amici della sezione di Ravenna.* La giornata di sabato 11 è riservata solo ai ragazzi; la giornata di domenica 12 è aperta a genitori, parenti e amici. Info: AAG Andrea tel. 339 7612305.
Sabato 18 settembre- BORGO TOSSIGNANO - GIOCHI DI AVVIAMENTO ALLA MTB
Per imparare a conoscere questo divertente mezzo di trasporto presso la Casa del Fiume. Aperta anche ai genitori. Info: AAG Andrea tel. 339 7612305.
Sabato 25 settembre- BORGO TOSSIGNANO - GIOCHI DI AVVIAMENTO ALLA MTB
Per imparare a conoscere questo divertente mezzo di trasporto presso la Casa del Fiume. Aperta anche ai genitori. Info: AAG Andrea tel. 339 7612305.
Domenica 3 ottobre - BORGO TOSSIGNANO O CASTEL SAN PIETRO SEMPLICE ESCURSIONE IN MTB
Per imparare a conoscere questo divertente mezzo di trasporto. Aperta anche ai genitori. Info: AAG Andrea tel. 339 7612305.
Domenica 10 ottobre - RAVENNA - ORIENTEERING IN CITTÀ
Manifestazione promozionale nel centro storico di Ravenna con gara di orientamento. Organizzata dagli amici della sezione di Ravenna. Aperta anche ai genitori. Info: AAG Andrea tel. 339 7612305.
Domenica 7 novembre - ALTO APPENNINO - ESCURSIONE "I COLORI DELL'AUTUNNO"
Bella escursione con concorso fotografico per cogliere gli aspetti cromatici della montagna in autunno. Località da definire. *Organizzata dagli amici della sezione di Ravenna.* Pranzo al sacco. Aperta anche ai genitori. Info: AAG Andrea tel. 339 7612305.

Programma Mtb

INDICAZIONI: Le escursioni in Mtb sono riservate ai soli soci CAI e tesserati "UISP ciclismo" maggiorenni, con un minimo di esperienza e allenamento adeguato al percorso. Attrezzature: MTB in ordine, (no city bike). Casco obbligatorio, abbigliamento consono alla temperatura del periodo. Si consiglia vivamente di portarsi dietro camera d'aria di scorta e pompa per gonfiare le ruote. Dettagli e Regolamento escursioni in MTB nel sito www. CAI-imola. it/mtb L'eventuale spostamento in auto fino al luogo di partenza si intende con mezzi propri. Tutti i partecipanti, se non diversamente specificato, dovranno essere indipendenti per quanto riguarda cibo ed acqua. Info e iscrizioni: Luca tel 331 3222408, mail: luca.monti1989@gmail.com
Vedere programma sul sito http://www.cai-imola.it/mtb/
La scheda tecnica delle uscite intersezionali con il CAI di Bologna sono disponibile sul sito www.caibo.it

Martedì 9 marzo - RADUNO REGIONALE
Informazioni sul il sito http://www.cai-imola.it/mtb/
Sabato 13 marzo - CONTRAFFORTE LIVERGNANO
Organizzato dal CAI di Bologna: informazioni su www.caibo.it
Domenica 18 aprile - ACQUACHETA
Organizzato dal CAI di Bologna: informazioni su www.caibo.it
Sabato 29 maggio - DAL PASSO DEL GIOGO AL RIFUGIO "I DIACCI".
Suggestiva cicloescursione sul crinale dell'appennino. Dal passo del Giogo, al rifugio I Diacci. Il ritorno sarà sul medesimo percorso dell'andata. Partenza ore 9.00 dal passo del Giogo. Difficoltà MC/MC. Dislivello circa 1100 m. Lunghezza 30 km circa. Durata 5 ore. MTB in ordine, casco obbligatorio, abbigliamento consono alla temperatura del periodo. Consigliata giacca antipioggia. Info Luca Monti 331 3222408. Prenotazione entro domenica 23 maggio.
Sabato 18 settembre e domenica 3 ottobre - IN MTB CON L'ALPINISMO GIOVANILE
Per dare la possibilità all'Alpinismo Giovanile di conoscere la disciplina della MTB. Tecnica base per condurre la MTB in sicurezza. Info: Luca 331 3222408. Necessaria prenotazione. Termine massimo per prenotazione Domenica 6 Settembre. Soci CAI e tesserati UISP.
Sabato 25 settembre - IN MTB CON L'ALPINISMO GIOVANILE
Per dare la possibilità all'Alpinismo Giovanile di conoscere la disciplina della MTB. Tecnica base per condurre la MTB in sicurezza. Info: Luca 331 3222408. Necessaria prenotazione. Termine massimo per prenotazione Domenica 6 Settembre. Soci CAI e tesserati UISP.
Domenica 3 ottobre - IN MTB CON L'ALPINISMO GIOVANILE
Per dare la possibilità all'Alpinismo Giovanile di conoscere la disciplina della MTB. Piccola escursione all'interno del parco dei gessi per consolidare le nozioni apprese. Difficoltà TC. Durata 2/3 ore. MTB in ordine, casco obbligatorio, abbigliamento consono alla temperatura del periodo. Info: Luca 331 3222408. Necessaria prenotazione. Termine massimo per prenotazione Domenica 6 Settembre. Soci CAI e tesserati UISP.

Corsi di escursionismo 2021

Il periodo di svolgimento previsto è compreso tra metà aprile e inizio luglio, ma la possibilità di effettuazione, eventualmente anche mediante didattica a distanza, è subordinata all'andamento della situazione emergenziale tuttora in corso: occorre sempre fare i conti con la normativa in vigore a livello nazionale, locale e, non da ultimo, con le disposizioni impartite dal CAI Centrale.
Per questo non riteniamo opportuno aggiungere ulteriori dettagli in questa sede, riservandoci di pubblicizzarli non appena verranno fornite sufficienti garanzie circa la possibilità di avviare i corsi: solo allora verranno accettate iscrizioni, dando comunque la precedenza a chi risultava già iscritto per l'edizione 2020.
Invitiamo quindi chi fosse interessato a tenere monitorato il sito www.cai-imola.it e le pagine social della Sezione, dove verrà sicuramente dato risalto a qualunque novità.
Ovviamente, per informazioni, potete comunque contattarci via mail all'indirizzo escursionismo@cai-imola.it oppure telefonicamente ai seguenti recapiti: Mirko 349 2592395; Sante 345 5943608; Davide 338 5000444.

Corsi scuola di Pietramora

La scuola di Pietramora ha presentato il programma dei corsi per il 2021.
AL 1. Corso di arrampicata libera su roccia, "TRAD". Corso monotematico di arrampicata AG1. Corso di alpinismo neve ghiaccio in alta quota.
AR 1 Corso di alpinismo su roccia
Il referente sezionale per le iscrizioni della nostra sezione è Matteo Manuelli 333 466 1789 e-mail zinella@gmail.com.
Informazioni dettagliate sono disponibili sul nostro sito: www.cai-imola.it.

Biblioteca Cai Imola

Orario apertura tutti i mercoledì dalle 19 alle 21.30. Catalogo on-line: www.cai-imola.it/biblioteca-catalogo-on-line. Info: Romano 335 6411488.

Percorsi interessanti a chilometro zero

Camminare col gusto di camminare

In questo periodo di chiusure di confini tra comuni o regioni, è più difficile trovare percorsi che soddisfino il desiderio di camminare. Vicino a casa, a km zero, ci sono però dei percorsi interessanti, non certo a quote elevate e quindi spesso sconsigliate nelle ore più calde delle giornate estive, ma per quanto riguarda dislivelli o lunghezze dei percorsi, ce n'è per tutti i gusti. Il vantaggio è che sono percorribili anche con pioggia o neve in quanto spesso asfaltati o ghiaiati. Ci vengono in aiuto le carte della nostra sezione CAI *Carta Escursionistica delle colline Imolesi* e la carta dei sentieri del *Comune di Castel del Rio* e per brevi ma interessanti passeggiate anche *Alla Scoperta dell'Appennino*, di Antonio Zambrini e Stefano Mariani.

Sono anni che ho cominciato ad apprezzare questi percorsi, prima per puro piacere di camminare quando si ha poco tempo a disposizione come la sera dopo il lavoro, in seguito per allenamento. Se poi piace la natura in genere e non solo la montagna, fiumi come Senio e Lamone sono percorribili per tutto il loro tratto a valle della via Emilia. Il Santerno lo è in parte. A est di quest'ultimo il più classico dei giri è quello dei Tremonti, si può abbreviare con via Goccianello, oppure le stradine a sud dell'autodromo e in direzione Riolo Terme. Più bella e varia la zona a ovest di Imola, anche meno trafficata. Sono vari gli anelli in direzione Montecatone con possibile deviazione nel bosco della Frattona. Spostandoci leggermente verso monte, suggestiva è la cresta spartiacque tra Sillaro e Sellustra, si può partire direttamente da Dozza o parcheggiare nei pressi di Monte del Re e proseguire fino alla parrocchia di Fiagnano e anche oltre, oppure la cresta che da Montecatone conduce alla Pieve di Sant'Andrea e poi verso Croara (attenzione ai cani). Qui siamo nella zona del sentiero Luca Ghini. Più a monte si può percorrere la valle del rio Mescola fino in cresta, proseguire a valle verso il Sellustra o a monte (sud) verso Monte La Pieve. Tornando in destra Santerno, per la varietà degli ambienti mi piace molto partire da Codrignano in direzione Borgo Tossignano, raggiunta via Rio Gambellaro si percorre tutta la strada che conduceva a Borgo Rivola, ora percorribile solo a piedi o MTB causa frana. Raggiunto il paese si prosegue verso la Vena del Gesso che si risale. Qui due sono le possibilità, il panoramico sentiero di cresta più faticoso ed esposto oppure il sentiero nel bosco, facile. In entrambi i casi si può poi salire a Tossignano (diventa lungo) o scendere direttamente da Villa Banzole verso il rio Sgarba e proseguire per Codrignano, con possibili varianti per evitare in parte l'asfalto. In comune di Fontanelice ci sono varie possibilità come ci sono in quello di Castel del Rio. Soluzioni ci sono verso Montefune e Monte la Fine, o l'anello di Sant'Andrea/Castiglioncello. Sull'altro lato della valle dal ponte Alidosi parte una via secondaria (la Panoramica) che conduce a monte di Valsalva, da questa partono diverse carrareccie in direzione del sentiero di cresta, il 701. Personalmente nel giro di pochi anni ho percorso tutto ciò che è segnato nelle suddette carte, anche nelle vallate vicine. Le possibilità diventano tantissime se si prendono in considerazione le vicine valli del Lamone, imperdibili le colline a sud di Faenza tra la città e Pietramora, o le valli di Senio e Sillaro. Facile e senza traffico il percorso sulla destra del fiume che da Castel San Pietro arriva all'altezza di San Clemente con due interessanti deviazioni, una per Sassoleone ed una verso Gesso.

Loris Garelli

Un 2021 all'insegna dell'entusiasmo per il settore giovanile

Alpinismo fa rima con ottimismo

Per il 2021, nonostante il Covid, abbiamo tanto entusiasmo da mettere in campo. A discapito dell'incertezza continuiamo a programmare le uscite, certi che prima o poi potremo realizzarle. Non ci siamo dati limiti di tempo. Il calendario è più fitto che mai, e altre iniziative, potranno essere inserite se ve ne saranno le condizioni. In particolare cercheremo di portare i ragazzi in escursione in diversi momenti dell'anno ma anche in diversi orari e condizioni, ad esempio in serate di luna piena, per far loro osservare e apprezzare la natura in tanti aspetti diversi.

Vorremmo anche "diventare grandi" e portarli sulle alpi per fare attività in quota, per vivere e osservare con le caratteristiche di questi ambienti e le differenze rispetto all'appennino. Tutto questo sarà un modo per mettere in pratica il Progetto Educativo del CAI per i giovani. La montagna è infatti un modo per conoscersi, sperimentarsi, fare esperienze, particolarmente utile per i nostri ragazzi che hanno meno possibilità di mettersi alla prova rispetto alle generazioni che sono venute prima di loro (generazioni in cui già da bambini e ragazzi si facevano tante cose senza l'aiuto dei grandi, dall'accudire un fratellino al fare piccoli lavoretti), quest'anno ancora più limitati dalle restrizioni sanitarie.

Nel Progetto Educativo i ragazzi sono gli attori protagonisti e gli accompagnatori sono lo strumento che permette mediante il gioco di entrare il relazione con l'ambiente naturale e con se stessi e gli altri. Le esperienze fatte, un tesoro che permetterà loro di vivere con maggiore consapevolezza, autostima e competenza non solo l'andare in montagna, ma ogni aspetto della loro vita. L'Alpinismo giovanile quindi non è mera attività motoria, non è un campo estivo, non è un corso con obiettivi di apprendimento fissi... è prima di tutto relazione, con l'ambiente che ci circonda, ma anche con l'altro e con se stessi, È stimolo, sfida, confronto, disciplina, rispetto, gioco, divertimento... è una meravigliosa opportunità che noi genitori possiamo scegliere di regalare loro, ma non è l'esperienza omologata che chiunque può acquistare, Non illudiamoci che un parco avventura possa replicare il complesso di emozioni che un'esperienza in parete può dare. Perché la vetta la devono conquistare con le loro gambe e... diceva la nota pubblicità... la soddisfazione non ha prezzo! Ancor più perché questo avviene insieme ai loro coetanei, tutti alla pari, senza il filtro dato dallo schermo di un device... Le proposte sono tante: ciaspolate, escursioni, passeggiate al chiar di luna, biciclettate... noi ci saremo, e voi?

Gerardina Senese

Camminacittà

A seguito del perdurare dell'emergenza Covid-19, tutte le attività del Camminacittà continuano ad essere sospese fino a termine della pandemia. Quando la situazione tornerà alla normalità ed in sicurezza, considerando anche che la nostra attività coinvolge grandi numeri di persone ed è rivolta alla cittadinanza imolese tutta, la nuova programmazione verrà comunicata tramite social, organi di stampa e nel sito del CAI di Imola.

LA
RONDA SPELEOLOGICA IMOLESE
C.A.I. – IMOLA
ORGANIZZA IL

39° Corso di Speleologia

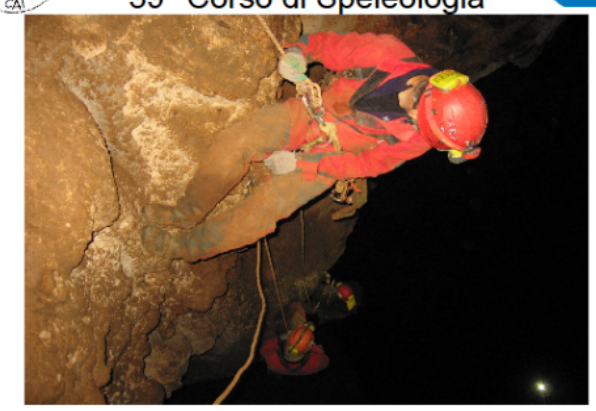

Dal 28 settembre al 26 ottobre 2021

Per informazioni ed iscrizioni puoi contattare:
Massimo Liverani tel. 347 8740565; Patricia Iacoucci tel. 338 9773710;
Massimo Foschini tel. 328 7832931; oppure visita il sito
www.rondaspeleoimola.it o la pagina Ronda Speleologica Imolese su facebook.

Il corso di introduzione alla speleologia avrà inizio martedì 28 settembre presso la sede C.A.I. di Via Cenni 2 a Imola.

Si comporrà di lezioni teoriche ed esercitazioni in palestra il martedì e giovedì sera e 4 uscite pratiche in grotta il 3, 10, 17 e 23-24 ottobre.

E' necessario essere maggiorenni, essere soci C.A.I. e fornire un certificato medico di sana e robusta costituzione per lo svolgimento della pratica speleologica; massimo 10 partecipanti.

Si ricorda ai futuri allievi che la frequentazione delle grotte e delle palestre sono attività che presentano dei rischi. La Scuola del CAI adotta tutte le misure precauzionali affinchè nei vari ambiti si operi con ragionevole sicurezza. Con l'adesione al corso l'allievo è consapevole che nello svolgimento dell'attività speleologica un rischio residuo è sempre presente e non è mai azzerabile.

Programma Ronda speleologica

Domenica 16 maggio - USCITA IN AMBIENTE
Passeggiata lungo la Vena del Gesso alla scoperta delle morfologie carsiche presenti in essa e che terminerà con la visita della Risorgente del Rio Gambellaro, breve grotta sub-orizzontale. Per info e prenotazioni entro il 10 maggio: 328 7832931 Massimo 334 2016927 Lucrezia. Uscita a numero chiuso, che varierà in base alle norme vigenti al momento dell'uscita.

Giovedì 24 giugno ore 21.00 - Speleo Online: Carsismo
Serata online aperta ai soci CAI, tenuta da noi speleologi imolesi. Prenotazione obbligatoria entro il 22 giugno mandando una mail a: info@rondaspeleoimola.it, sarà inviato il link per seguire la serata su google meet.

Giovedì 9 settembre ore 21.00 Speleo Online: Speleologia
In questa serata vi parleremo di cosa vuol dire andare in grotta da un punto di vista più pratico. Sempre attraverso foto e video vi mostreremo come orientarsi e muoversi in questo mondo. Prenotazione obbligatoria entro il 22 giugno mandando una mail a: info@rondaspeleoimola.it, sarà inviato il link per seguire la serata su google meet.

Domenica 12 settembre - USCITA IN AMBIENTE
Passeggiata lungo la Vena del Gesso alla scoperta delle morfologie carsiche. Per info e prenotazioni entro il 6 settembre: 328 7832931 Massimo 334 2016927 Lucrezia Uscita a numero chiuso aperta ai soci CAI, numero che varierà in base alle norme vigenti al momento dell'uscita.

Sabato 30 ottobre, domenica 31 ottobre e lunedì 01 novembre - RADUNO INTERNAZIONALE DI SPELEOLOGIA
Il 2021 è l'anno Internazionale delle Grotte e del Carso, organizzato dall'Unione Internazionale di Speleologia. In questo contesto vi segnaliamo il raduno internazionale di speleologia che si svolgerà a Marina di Camerota (Salerno).